

# 地元企業の景況 第60号

郡上市八幡町新町961番地  
八幡信用金庫  
総務・企画本部  
TEL (0575) 65 - 3407  
FAX (0575) 66 - 2252

## < 業況判断 >

### 今期業況悪化、来期は小幅ながら回復見通し

業況判断図（業種ごとの業況を表情図で示しました。）

#### 今期（平成22年1～3月期）

1. 今期の業況判断D.I.は 58.6と前期（平成21年10月～12月期）52.8に比べ5.8ポイントの悪化。
2. 卸売業、建設業、不動産業、飲食業、小売業で改善が見られたものの、農業で60ポイント以上の大幅悪化をはじめ、製造業、サービス業で悪化。業況は引き続き厳しい状況にある。

#### 来期（平成22年4～6月期）

1. 来期の業況判断D.I.は 58.0と今期 58.6に比べ0.6ポイント小幅改善予想。
2. 建設業、不動産業、卸売業、小売業で悪化するも、飲食業、農業、サービス業、製造業で改善予想。

#### 特記事項

今回はご協力いただきました特別調査「中小企業金融円滑化法」等の結果についても記載いたしましたのでご高覧下さい。

| 業種    | 前期<br>H21年<br>10～12月 | 今期<br>H22年<br>1～3月 | 来期<br>H22年<br>4～6月 |
|-------|----------------------|--------------------|--------------------|
| 製造業   |                      |                    |                    |
| 卸売業   |                      |                    |                    |
| 小売業   |                      |                    |                    |
| 飲食業   |                      |                    |                    |
| サービス業 |                      |                    |                    |
| 建設業   |                      |                    |                    |
| 不動産業  |                      |                    |                    |
| 農業    |                      |                    |                    |
| 全業種   |                      |                    |                    |

|                   |                  |                   |                   |                  |               |
|-------------------|------------------|-------------------|-------------------|------------------|---------------|
|                   |                  |                   |                   |                  |               |
| きわめて不振<br>DI < 30 | 不振<br>30 DI < 15 | やや不振<br>15 DI < 0 | まあまあ<br>0 DI < 15 | 好調<br>15 DI < 30 | 特に好調<br>30 DI |

## 調査概要

- 調査目的 郡上市・下呂市・高山市・大野郡白川村の当金庫取引先の景気動向
- 調査対象 当金庫取引先 231先  
(郡上市198社 下呂市19社 高山市・大野郡白川村14社)
- 調査時期 平成22年1月1日～3月31日
- 調査時点 平成22年3月31日時点
- 回収状況 配付数 231先(うち回収数174先) 回収率 75.3%
- 調査項目 (1)業況判断 (2)売上高・受注額 (3)採算水準 (4)資金繰り  
(5)製品(商品)在庫 (6)設備投資 (7)経営上の問題点 (8)業況の回復時期
- 補足調査 製造業、小売業の「売上高」「受注額」「業況判断」の前年同期との比較
- 特別調査 「中小企業金融円滑化法」および「中小企業の雇用対策」について
- 参考資料 有効求人倍率について
- 調査方法並びに注意事項
- ・アンケート項目毎の増加(上昇・好転等)企業割合と減少(低下・悪化等)企業割合の差による数値判断...D.I.(ディフュージョン・インデックス)
  - ・数値のほかグラフも掲載致しました。
  - ・比率に関しては小数点第2位を四捨五入しております。
  - ・建設業に関しては、「売上、受注」項目において「受注」として別掲扱いとしております。

# 1. 業況判断

全業種の業況判断D.I.(良い-悪い)は、今期(平成22年1~3月期) 58.6と前期(平成21年10~12月期) 52.8に比べ5.8ポイント悪化となりました。業種別では、卸売業、建設業、不動産業、飲食業、小売業で改善が見られたものの、農業、製造業、サービス業で悪化となりました。地域内の業況は依然として厳しい状況となっています。

来期(平成22年4~6月期)の業況判断見通しは、建設業、不動産業、卸売業、小売業で悪化の見通しですが、飲食業、農業、サービス業、製造業で改善の見通しとなっています。その結果、予想業況判断D.I.は 58.0と今期に比べ0.6ポイントの小幅改善予想となっています。

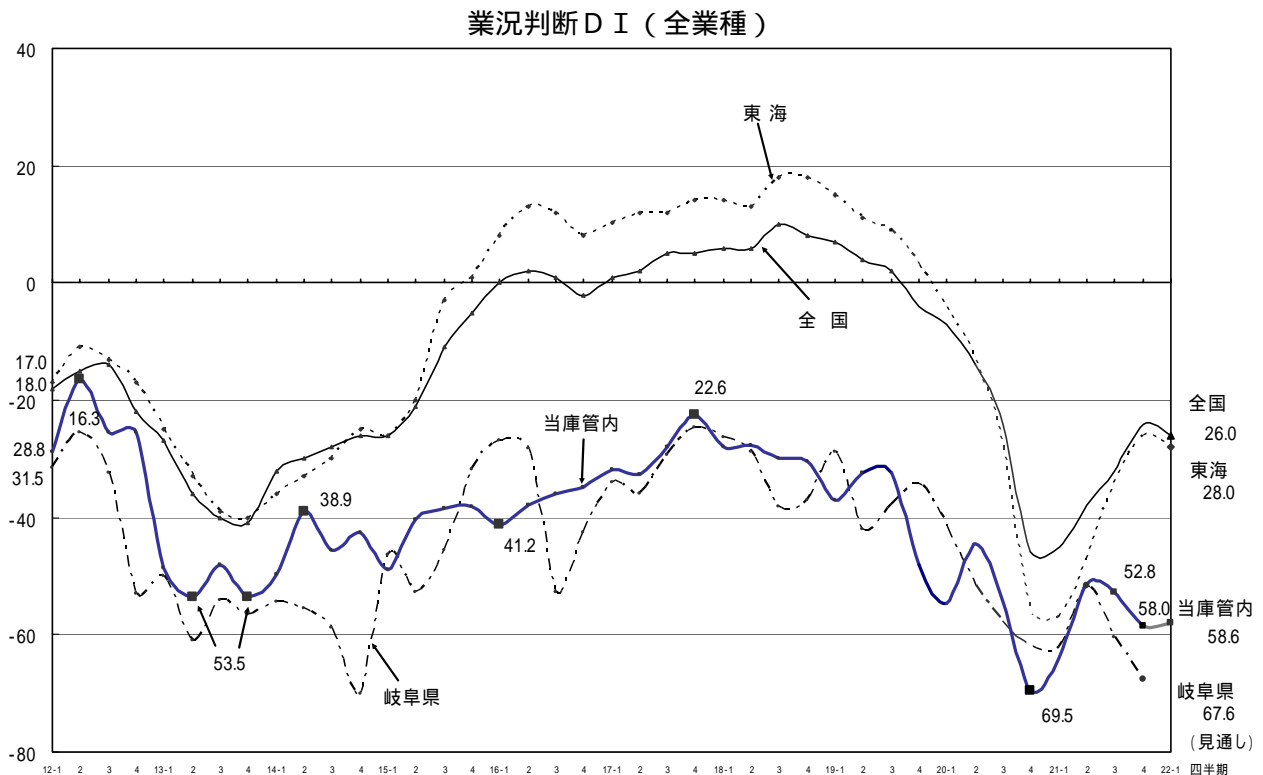

## 業況判断

(%)

| 業種    | H21年10月~12月(前期) |      |      |      | H22年1月~3月(今期) |      |       |       | これから3ヵ月間の見通し |      |      |      |
|-------|-----------------|------|------|------|---------------|------|-------|-------|--------------|------|------|------|
|       | 良い              | 良悪なし | 悪い   | D I  | 良い            | 良悪なし | 悪い    | D I   | 良い           | 良悪なし | 悪い   | D I  |
| 製造業   | 14.3            | 42.9 | 42.9 | 28.6 | 8.2           | 30.6 | 61.2  | 53.0  | 12.2         | 30.6 | 57.1 | 44.9 |
| 卸売業   | 0.0             | 36.4 | 63.6 | 63.6 | 21.4          | 14.3 | 64.3  | 42.9  | 14.3         | 21.4 | 64.3 | 50.0 |
| 小売業   | 2.2             | 19.6 | 78.3 | 76.1 | 3.7           | 18.5 | 77.8  | 74.1  | 3.7          | 16.7 | 79.6 | 75.9 |
| 飲食業   | 0.0             | 11.1 | 88.9 | 88.9 | 0.0           | 14.3 | 85.7  | 85.7  | 14.3         | 14.3 | 71.4 | 57.1 |
| サービス業 | 16.7            | 8.3  | 75.0 | 58.3 | 14.3          | 7.1  | 78.6  | 64.3  | 7.1          | 35.7 | 57.1 | 50.0 |
| 建設業   | 19.2            | 19.2 | 61.5 | 42.3 | 19.2          | 26.9 | 53.8  | 34.6  | 3.8          | 38.5 | 57.7 | 53.9 |
| 不動産業  | 0.0             | 60.0 | 40.0 | 40.0 | 16.7          | 33.3 | 50.0  | 33.3  | 0.0          | 50.0 | 50.0 | 50.0 |
| 農業    | 0.0             | 66.7 | 33.3 | 33.3 | 0.0           | 0.0  | 100.0 | 100.0 | 0.0          | 25.0 | 75.0 | 75.0 |
| 全業種   | 9.3             | 28.6 | 62.1 | 52.8 | 9.8           | 21.8 | 68.4  | 58.6  | 7.5          | 27.0 | 65.5 | 58.0 |

## 2. 売上・受注

### (1) 売上

建設業を除く売上額判断D.I.(増加-減少)は、今期10.4と前期24.2に比べ13.8ポイント悪化となりました。業種別では、飲食業、小売業で改善がみられたものの、製造業で50ポイント以上の悪化をはじめ、不動産業、農業、サービス業、卸売業で悪化となりました。

来期の見通しは、小売業で横這いの見通しですが、その他すべての業種において改善の見通しとなっており、その結果、予想売上額判断D.I.は31.0と今期より20.6ポイントの改善予想となっています。

売上DI  
(全業種)

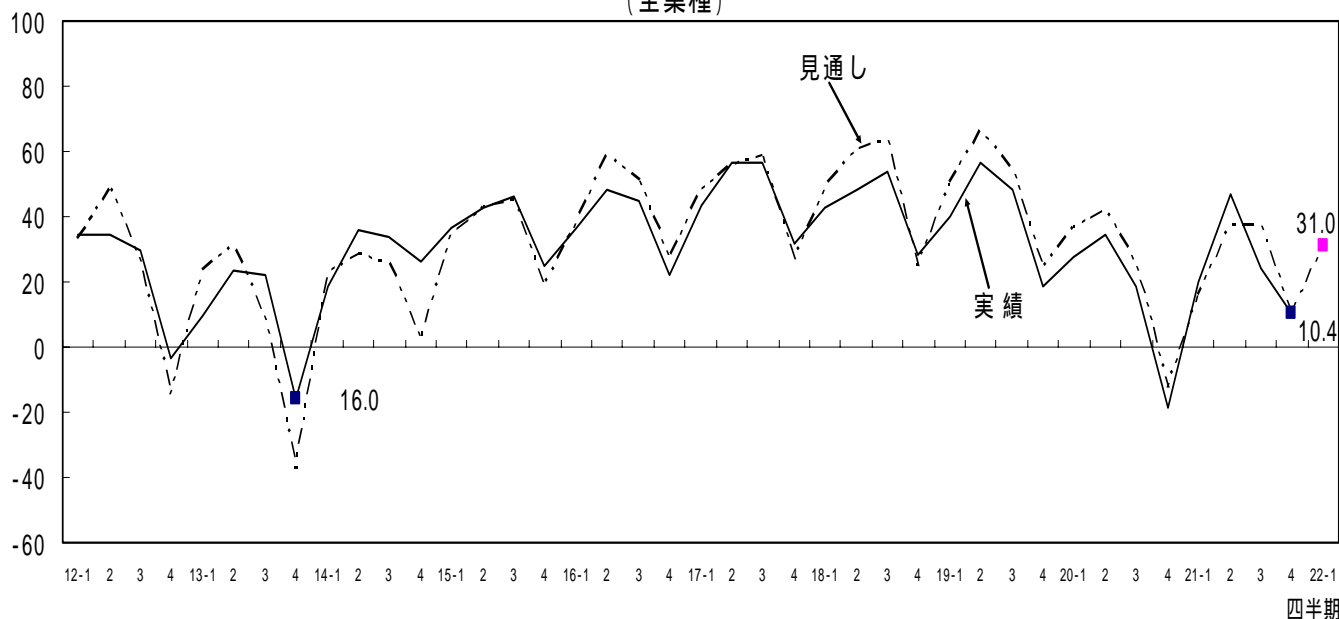

### 売上

(%)

| 業種    | H21年10月～12月(前期) |      |       | H22年1月～3月(今期) |      |      | これから3ヵ月間の見通し |      |       |
|-------|-----------------|------|-------|---------------|------|------|--------------|------|-------|
|       | 増加              | 減少   | D I   | 増加            | 減少   | D I  | 増加           | 減少   | D I   |
| 製造業   | 77.6            | 22.4 | 55.2  | 51.0          | 49.0 | 2.0  | 61.2         | 38.8 | 22.4  |
| 卸売業   | 45.5            | 54.5 | 9.0   | 42.9          | 57.1 | 14.2 | 78.6         | 21.4 | 57.2  |
| 小売業   | 41.3            | 58.7 | 17.4  | 48.1          | 51.9 | 3.8  | 48.1         | 51.9 | 3.8   |
| 飲食業   | 11.1            | 88.9 | 77.8  | 28.6          | 71.4 | 42.8 | 57.1         | 42.9 | 14.2  |
| サービス業 | 33.3            | 66.7 | 33.4  | 28.6          | 71.4 | 42.8 | 57.1         | 42.9 | 14.2  |
| 不動産業  | 100.0           | 0.0  | 100.0 | 83.3          | 16.7 | 66.6 | 100.0        | 0.0  | 100.0 |
| 農業    | 66.7            | 33.3 | 33.4  | 50.0          | 50.0 | 0.0  | 75.0         | 25.0 | 50.0  |
| 全業種   | 62.1            | 37.9 | 24.2  | 55.2          | 44.8 | 10.4 | 65.5         | 34.5 | 31.0  |

(2) 受注

建設業（建築工事19先、土木工事12先）の受注高判断D.I.（増加-減少）は、今期30.8と前期53.8に比べ23.0ポイント悪化となりました。

来期の見通しは、建築工事が57.2ポイントと改善の見通しですが、土木工事が100.0ポイントと調査開始以来初の事態となっており、この結果、来期の予想受注高判断D.I.は今期より46.2ポイントの悪化予想となっています。

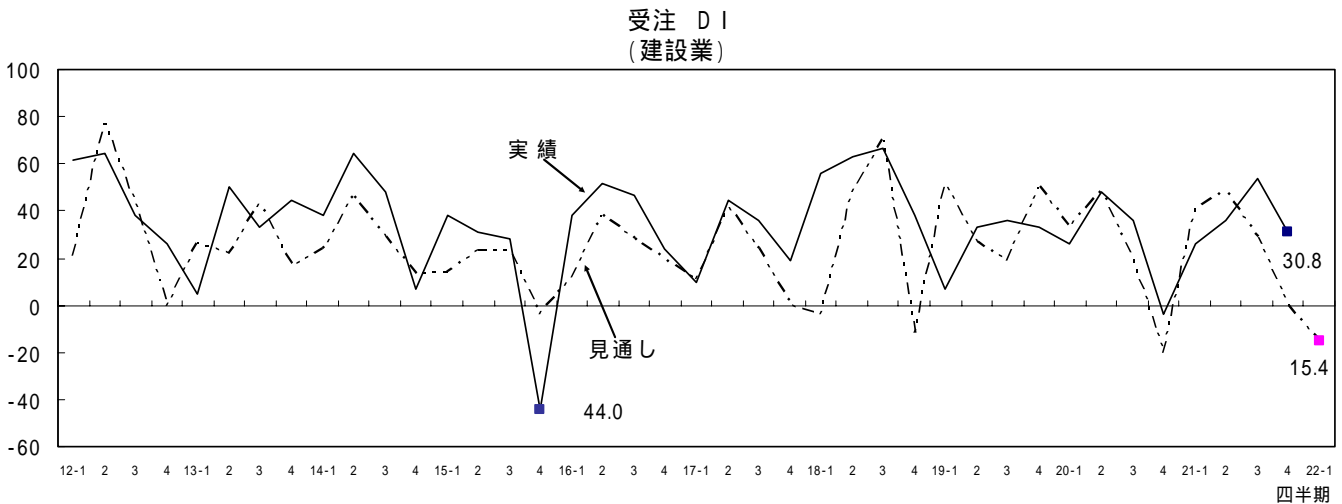

受注

(%)

| 業種      | H21年10月～12月(前期) |      |      | H22年1月～3月(今期) |      |      | これから3ヵ月間の見通し |      |      |
|---------|-----------------|------|------|---------------|------|------|--------------|------|------|
|         | 増加              | 減少   | D I  | 増加            | 減少   | D I  | 増加           | 減少   | D I  |
| 建設業(受注) | 76.9            | 23.1 | 53.8 | 65.4          | 34.6 | 30.8 | 42.3         | 57.7 | 15.4 |

受注(業種別)

(%)

| 業種(大別) | H21年10月～12月(前期) |      |      | H22年1月～3月(今期) |      |      | これから3ヵ月間の見通し |       |       |
|--------|-----------------|------|------|---------------|------|------|--------------|-------|-------|
|        | 増加              | 減少   | D I  | 増加            | 減少   | D I  | 増加           | 減少    | D I   |
| 土木工事   | 90.9            | 9.1  | 81.8 | 75.0          | 25.0 | 50.0 | 0.0          | 100.0 | 100.0 |
| 建築工事   | 66.7            | 33.3 | 33.4 | 57.1          | 42.9 | 14.2 | 78.6         | 21.4  | 57.2  |

### 3. 採算水準

全業種の採算水準判断D.I.(黒字-赤字)は、今期 31.0と前期 14.3に比べ16.7ポイント悪化となりました。業種別では、不動産業で改善となったものの、建設業で横這い、農業、サービス業、製造業、卸売業、飲食業、小売業で悪化となりました。

来期の見通しは、建設業で悪化、不動産業で横這いとなっていますが、農業、卸売業、飲食業、サービス業、製造業、小売業で改善する見通しとなっており、その結果、予想採算水準判断D.I.は 20.1と今期より10.9ポイントの改善予想となっています。

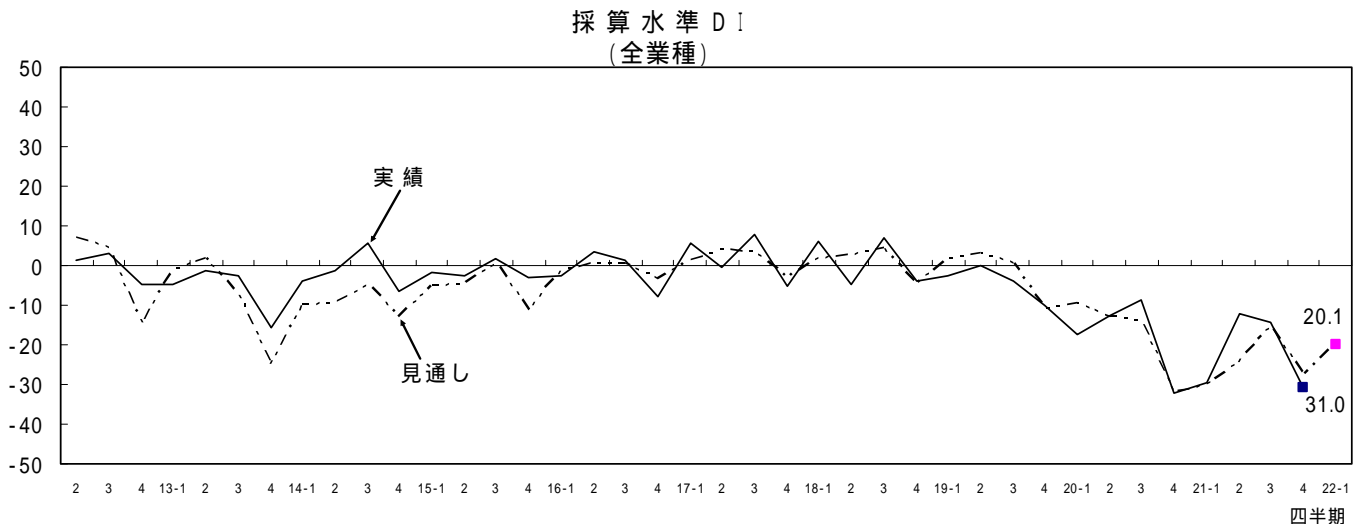

採算水準

(%)

| 業種    | H21年10月～12月(前期) |       |      |      | H22年1月～3月(今期) |      |       |       | これから3ヵ月間の見通し |      |      |      |
|-------|-----------------|-------|------|------|---------------|------|-------|-------|--------------|------|------|------|
|       | 黒字              | 収支トイ  | 赤字   | D I  | 黒字            | 収支トイ | 赤字    | D I   | 黒字           | 収支トイ | 赤字   | D I  |
| 製造業   | 18.4            | 57.1  | 24.5 | 6.1  | 8.2           | 53.1 | 38.8  | 30.6  | 18.4         | 44.9 | 36.7 | 18.3 |
| 卸売業   | 18.2            | 36.4  | 45.5 | 27.3 | 7.1           | 35.7 | 57.1  | 50.0  | 7.1          | 71.4 | 21.4 | 14.3 |
| 小売業   | 21.7            | 39.1  | 39.1 | 17.4 | 13.0          | 46.3 | 40.7  | 27.7  | 11.1         | 57.4 | 31.5 | 20.4 |
| 飲食業   | 0.0             | 55.6  | 44.4 | 44.4 | 0.0           | 42.9 | 57.1  | 57.1  | 14.3         | 42.9 | 42.9 | 28.6 |
| サービス業 | 33.3            | 33.3  | 33.3 | 0.0  | 14.3          | 28.6 | 57.1  | 42.8  | 7.1          | 64.3 | 28.6 | 21.5 |
| 建設業   | 11.5            | 61.5  | 26.9 | 15.4 | 19.2          | 46.2 | 34.6  | 15.4  | 3.8          | 61.5 | 34.6 | 30.8 |
| 不動産業  | 20.0            | 40.0  | 40.0 | 20.0 | 16.7          | 83.3 | 0.0   | 16.7  | 16.7         | 83.3 | 0.0  | 16.7 |
| 農業    | 0.0             | 100.0 | 0.0  | 0.0  | 0.0           | 0.0  | 100.0 | 100.0 | 25.0         | 25.0 | 50.0 | 25.0 |
| 全業種   | 18.0            | 49.7  | 32.3 | 14.3 | 11.5          | 46.0 | 42.5  | 31.0  | 12.1         | 55.7 | 32.2 | 20.1 |

## 4. 資金繰り

全業種の資金繰り判断D.I.(好転-悪化)は、今期 23.6と前期 17.4に比べ6.2ポイントの悪化となりました。業種別では、不動産業、建設業、卸売業で改善となりましたが、農業、製造業、飲食業、サービス業、小売業で悪化となりました。

来期の見通しは、飲食業、サービス業、製造業で改善、不動産業で横這いとなっておりますが、農業、小売業、建設業、卸売業で悪化する見通しとなっており、その結果、予想資金繰り判断D.I.は 27.0と今期より3.4ポイントの悪化予想となっております。

資金繰りDI  
(全業種)

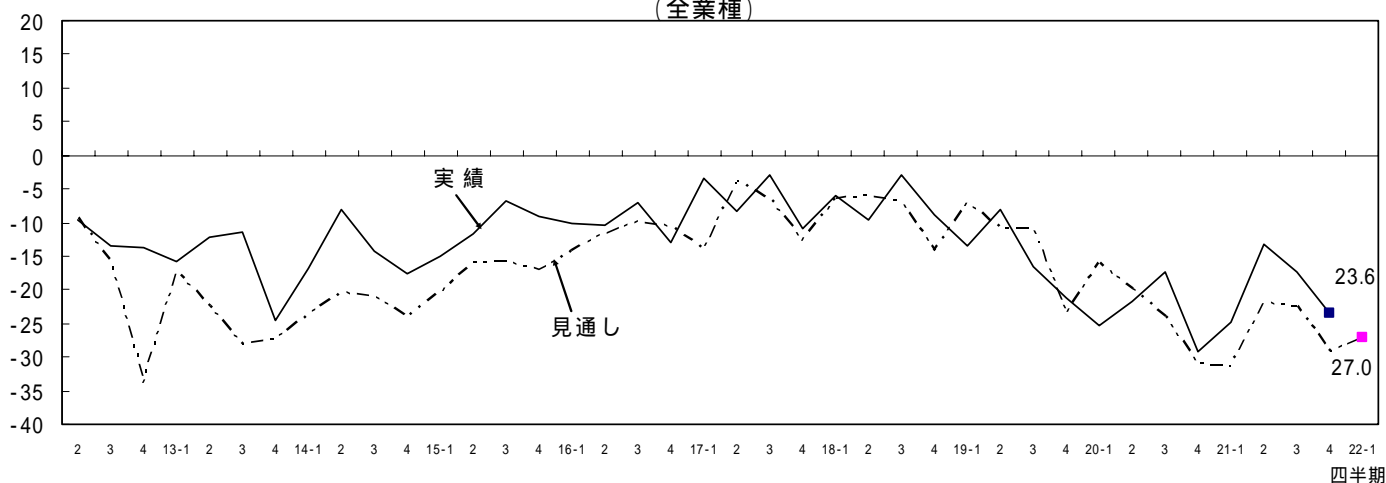

資金繰り

(%)

| 業種    | H21年10月～12月(前期) |       |      |      | H22年1月～3月(今期) |      |      |      | これから3ヵ月間の見通し |      |      |      |
|-------|-----------------|-------|------|------|---------------|------|------|------|--------------|------|------|------|
|       | 好転              | 不変    | 悪化   | DI   | 好転            | 不変   | 悪化   | DI   | 好転           | 不変   | 悪化   | DI   |
| 製造業   | 8.2             | 81.6  | 10.2 | 2.0  | 6.1           | 65.3 | 28.6 | 22.5 | 8.2          | 63.3 | 28.6 | 20.4 |
| 卸売業   | 0.0             | 63.6  | 36.4 | 36.4 | 0.0           | 64.3 | 35.7 | 35.7 | 7.1          | 50.0 | 42.9 | 35.8 |
| 小売業   | 6.5             | 71.7  | 21.7 | 15.2 | 7.4           | 68.5 | 24.1 | 16.7 | 5.6          | 59.3 | 35.2 | 29.6 |
| 飲食業   | 11.1            | 33.3  | 55.6 | 44.5 | 0.0           | 42.9 | 57.1 | 57.1 | 14.3         | 42.9 | 42.9 | 28.6 |
| サービス業 | 0.0             | 75.0  | 25.0 | 25.0 | 0.0           | 64.3 | 35.7 | 35.7 | 7.1          | 64.3 | 28.6 | 21.5 |
| 建設業   | 0.0             | 69.2  | 30.8 | 30.8 | 7.7           | 61.5 | 30.8 | 23.1 | 3.8          | 57.7 | 38.5 | 34.7 |
| 不動産業  | 0.0             | 80.0  | 20.0 | 20.0 | 16.7          | 66.7 | 16.7 | 0.0  | 16.7         | 66.7 | 16.7 | 0.0  |
| 農業    | 0.0             | 100.0 | 0.0  | 0.0  | 0.0           | 75.0 | 25.0 | 25.0 | 0.0          | 50.0 | 50.0 | 50.0 |
| 全業種   | 5.0             | 72.7  | 22.4 | 17.4 | 5.7           | 64.9 | 29.3 | 23.6 | 6.9          | 59.2 | 33.9 | 27.0 |



## 6. 設備投資

設備投資は今期「行った」とする割合は18.4%と前期に比べ2.3ポイント増加しました。

今期の投資目的としては、「事業用土地・建物」が9件と最も多く、続いて「機械・設備の更改」が6件、「機械・設備の新・増設」が5件、「事務機器」が3件の順となっています。

来期に設備投資を「行う」とする割合は15.5%と今期より2.9ポイント低下する見込みです。

設備投資

(%)

| 業種    | H21年10月～12月(前期) |        | H22年1月～3月(今期) |        | これから3ヵ月間の見通し |      |
|-------|-----------------|--------|---------------|--------|--------------|------|
|       | 行った             | 行わなかった | 行った           | 行わなかった | 行う           | 行わない |
| 製造業   | 20.4            | 79.6   | 26.5          | 73.5   | 10.2         | 89.8 |
| 卸売業   | 18.2            | 81.8   | 7.1           | 92.9   | 14.3         | 85.7 |
| 小売業   | 13.0            | 87.0   | 13.0          | 87.0   | 13.0         | 87.0 |
| 飲食業   | 0.0             | 100.0  | 0.0           | 100.0  | 14.3         | 85.7 |
| サービス業 | 33.3            | 66.7   | 7.1           | 92.9   | 35.7         | 64.3 |
| 建設業   | 11.5            | 88.5   | 23.1          | 76.9   | 7.7          | 92.3 |
| 不動産業  | 0.0             | 100.0  | 50.0          | 50.0   | 50.0         | 50.0 |
| 農業    | 33.3            | 66.7   | 25.0          | 75.0   | 50.0         | 50.0 |
| 全業種   | 16.1            | 83.9   | 18.4          | 81.6   | 15.5         | 84.5 |

投資目的

| 区分         | H22年1月～3月(今期) |       | これから3ヵ月間の見通し |       |
|------------|---------------|-------|--------------|-------|
|            | 件数            | 割合    | 件数           | 割合    |
| 事業用土地・建物   | 9             | 28.1  | 5            | 18.5  |
| 機械・設備の新・増設 | 5             | 15.6  | 3            | 11.1  |
| 機械・設備の更改   | 6             | 18.8  | 6            | 22.2  |
| 事務機器       | 3             | 9.4   | 1            | 3.7   |
| 車両         | 9             | 28.1  | 6            | 22.2  |
| その他        | 0             | 0.0   | 6            | 22.2  |
| 合計         | 32            | 100.0 | 27           | 100.0 |

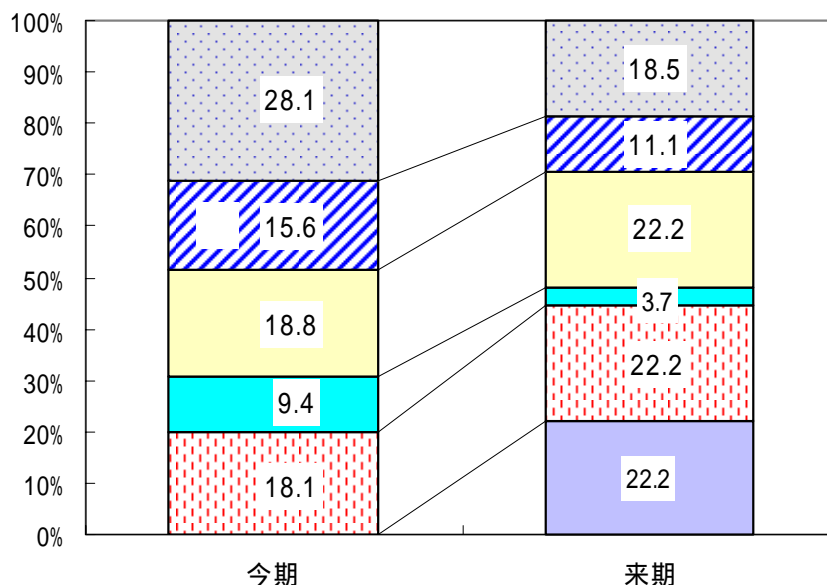

## 7. 経営上の問題点

経営上の問題点として、「売上の停滞・減少」を指摘する回答割合が59.2%と最も多く、次に「利幅の縮小」が19.0%、「その他」5.2%、「人手不足」4.6%、「問題なし」4.0%と続き、景気見通しは依然厳しい業況を示しています。

今期も1、2、3位に順位の変動はありませんでした。内容としては、1位の「売上（受注）の停滞・減少」は59.2%（前期より3.7ポイント減少）と全業種で1位、また2位の「利幅の縮小」は19.0%（前期より0.4ポイント増加）と全業種で2位となっており、いずれも依然深刻な問題となっています。

なお、不動産業は「売上の停滞・減少」、「利幅の縮小」、「その他」が33.3と同順位となっています。

経営上の問題点

(%)

| 業種    | 1位            | 2位            | 3位            | 4位           | 5位           |
|-------|---------------|---------------|---------------|--------------|--------------|
| 製造業   | 売上の停滞・減少 53.1 | 利幅の縮小 16.3    | 問題なし 12.2     | 人手不足 6.1     | 設備狭小・老朽化 4.1 |
| 卸売業   | 売上の停滞・減少 64.3 | 利幅の縮小 7.1     | 人手不足 7.1      | 販売競争激化 7.1   | 問題なし 7.1     |
| 小売業   | 売上の停滞・減少 59.3 | 利幅の縮小 24.1    | 人手不足 5.6      | 販売価格の不安定 5.6 | 販売競争激化 3.7   |
| 飲食業   | 売上の停滞・減少 71.4 | その他 28.6      |               |              |              |
| サービス業 | 売上の停滞・減少 71.4 | 利幅の縮小 14.3    | 工賃の値下要請 7.1   | その他 7.1      |              |
| 建設業   | 売上の停滞・減少 69.2 | 利幅の縮小 19.2    | その他 7.7       | 人手不足 3.8     |              |
| 不動産業  | 売上の停滞・減少 33.3 | 利幅の縮小 33.3    | その他 33.3      |              |              |
| 農業    | 利幅の縮小 50.0    | 売上の停滞・減少 25.0 | 販売価格の不安定 25.0 |              |              |
| 全業種   | 売上の停滞・減少 59.2 | 利幅の縮小 19.0    | その他 5.2       | 人手不足 4.6     | 問題なし 4.0     |

経営上の問題点(全業種)

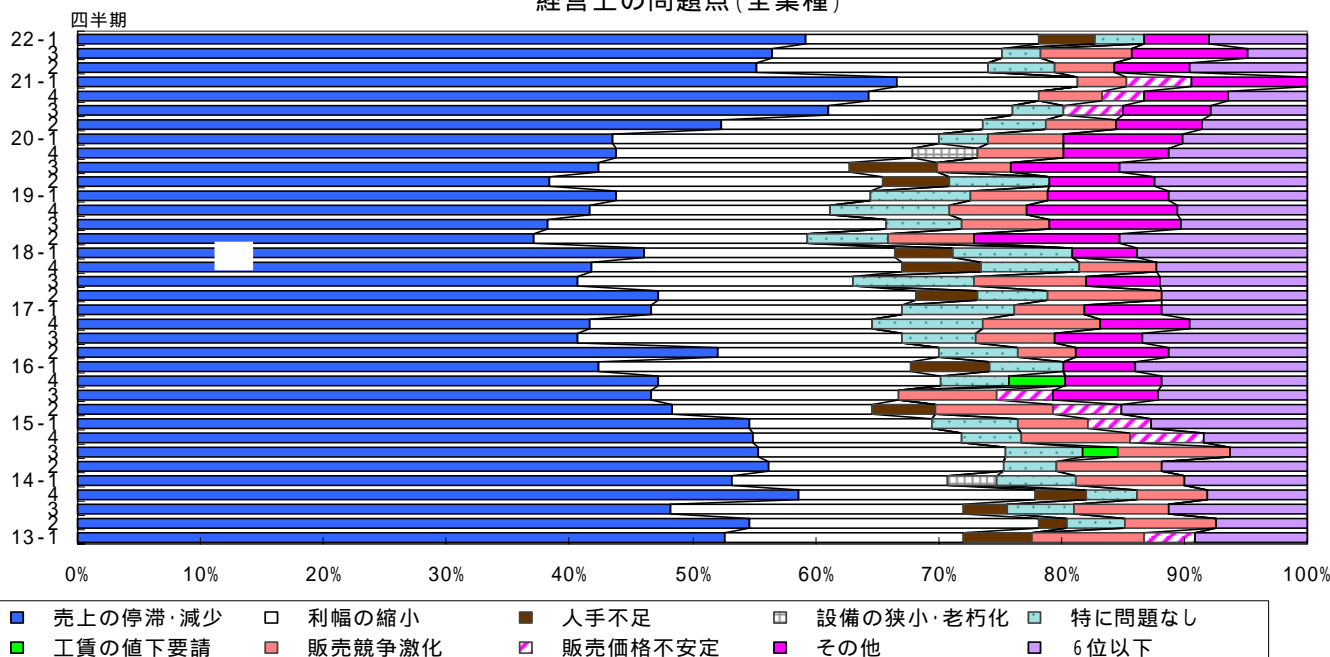

| 区分        | 18-4 | 19-1 | 2    | 3    | 4    | 20-1 | 2    | 3    | 4    | 21-1 | 2    | 3    | 4    |
|-----------|------|------|------|------|------|------|------|------|------|------|------|------|------|
| 売上の停滞・減少  | 40.0 | 43.8 | 38.4 | 42.3 | 43.9 | 43.5 | 52.0 | 61.1 | 64.4 | 62.1 | 55.2 | 56.5 | 59.2 |
| 利幅の縮小     | 18.8 | 20.6 | 27.0 | 20.3 | 24.1 | 26.6 | 21.1 | 15.0 | 13.8 | 13.7 | 18.8 | 18.6 | 19.0 |
| その他       | 11.8 | 9.8  | 8.6  | 8.8  | 8.6  | 9.6  | 6.9  | 7.2  | 6.9  | 8.8  | 6.1  | 9.3  | 5.2  |
| 人手不足      | -    | -    | 5.4  | 7.1  | -    | -    | -    | -    | -    | -    | -    | -    | 4.6  |
| 特に問題なし    | -    | -    | -    | -    | -    | 4.0  | 5.1  | 4.2  | -    | -    | 5.5  | 3.1  | 4.0  |
| 販売競争激化    | 5.9  | 6.2  | -    | 6.0  | 7.0  | 6.2  | 5.7  | -    | 5.2  | 3.8  | 4.8  | 7.5  | -    |
| 販売価格の不安定  | 9.4  | 8.2  | 8.1  | -    | -    | -    | -    | 4.8  | 3.4  | 4.9  | -    | -    | -    |
| 設備の狭小・老朽化 | -    | -    | -    | -    | 5.3  | -    | -    | -    | -    | -    | -    | -    | -    |
| 工賃の値下要請   | -    | -    | -    | -    | -    | -    | -    | -    | -    | -    | -    | -    | -    |

## 8 . 業況の回復時期

業況の回復時期は、「平成22年7～9月」が8.6%と最も多く、次いで「平成22年10～12月」が6.3%、「平成23年1月～6月以降」が4.0%となっております。

しかしながら「わからない」との回答が75.9%と最も多くを占め、依然景気の不透明感が非常に強いという結果となっております。

業況の回復時期

(先、%)

| 業種    | 回答企業数 | すでに回復 | 平成22年4～6月 | 7～9月 | 10～12月 | 平成23年1月～6月 | 7月以降 | わからない |
|-------|-------|-------|-----------|------|--------|------------|------|-------|
| 製造業   | 49    | 2.0   | 0.0       | 10.2 | 6.1    | 2.0        | 0.0  | 79.6  |
| 卸売業   | 14    | 0.0   | 0.0       | 14.3 | 14.3   | 7.1        | 0.0  | 64.3  |
| 小売業   | 54    | 1.9   | 0.0       | 11.1 | 7.4    | 3.7        | 5.6  | 70.4  |
| 飲食業   | 7     | 0.0   | 0.0       | 0.0  | 0.0    | 0.0        | 0.0  | 100.0 |
| サービス業 | 14    | 0.0   | 0.0       | 7.1  | 0.0    | 21.4       | 0.0  | 71.4  |
| 建設業   | 26    | 0.0   | 0.0       | 3.8  | 3.8    | 0.0        | 7.7  | 84.6  |
| 不動産業  | 6     | 0.0   | 16.7      | 0.0  | 0.0    | 0.0        | 16.7 | 66.7  |
| 農業    | 4     | 0.0   | 0.0       | 0.0  | 25.0   | 0.0        | 0.0  | 75.0  |
| 全業種   | 174   | 1.1   | 0.6       | 8.6  | 6.3    | 4.0        | 3.4  | 75.9  |

## 補足調査

製造業、小売業について「売上高」「受注額」「業況判断」の前年同期(第4四半期)との比較調査を毎期実施しております。

<製造業>

製造業の「売上高」では、前年同期(回答数53先)は“増加”“やや増加”の回答が7.5%(4先)に対し、今期(回答数49先)は26.5%(13先)と19.0ポイント増加、「受注額」では同様1.9%(1先)に対し、24.5%(12先)と22.6ポイント増加となっております。「業況判断」では前年同期は“かなり良い”“やや良い”が1.9%(1先)に対して、今期は16.3%(8先)と14.4ポイント増加となっております。

製造業は「売上高」「受注額」「業況判断」でそれぞれ前年同期よりポイントが増加しています。

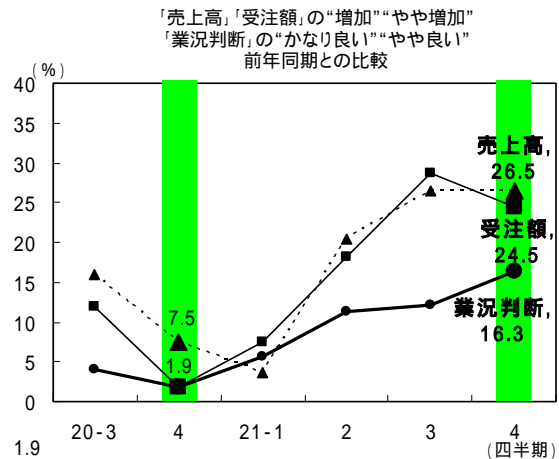

(先、%)

| 区分   | 売 高     |         | 注 額     |         | 区分       | 業 況 判 断 |         |
|------|---------|---------|---------|---------|----------|---------|---------|
|      | 21年1～3月 | 22年1～3月 | 21年1～3月 | 22年1～3月 |          | 21年1～3月 | 22年1～3月 |
| 増 加  | 0       | 0.0     | 2       | 4.1     | かなり良い    | 0       | 0.0     |
| やや増加 | 4       | 7.5     | 11      | 22.4    | やや良い     | 1       | 1.9     |
| 変らず  | 2       | 3.8     | 10      | 20.4    | 良くも悪くもなし | 6       | 11.3    |
| やや減少 | 19      | 35.8    | 13      | 26.5    | やや悪い     | 21      | 39.6    |
| 減 少  | 28      | 52.8    | 13      | 26.5    | かなり悪い    | 25      | 47.2    |
| 合 計  | 53      | 100.0   | 49      | 100.0   | 合 計      | 53      | 100.0   |

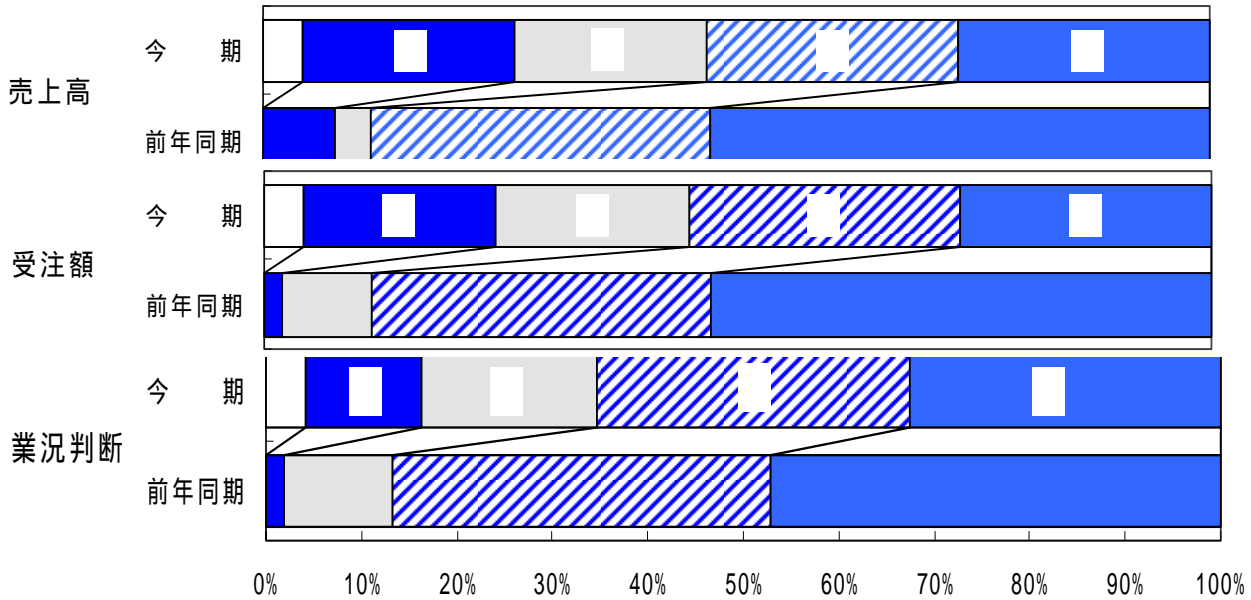

<小売業>

小売業の「売上高」では前年同期（回答数50先）は“増加”“やや増加”の割合が6.0%（3先）であったのに対し、今期（回答数54先）は14.8%（8先）と8.8ポイント増加となっています。

「業況判断」では“やや悪い”“かなり悪い”が78.0%（39先）であったのに対し、今期は74.1%（40先）と前年同期に比べ3.9ポイント減少はしていますが、依然として、地域内における個人消費の停滞感がうかがえる結果となっています。

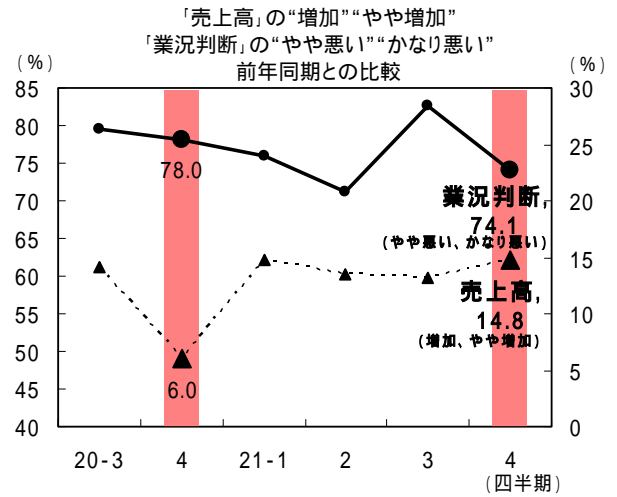

(先、%)

| 区分   | 売上高     |       |         |       | 区分       | 業況判断    |       |         |       |
|------|---------|-------|---------|-------|----------|---------|-------|---------|-------|
|      | 21年1~3月 |       | 22年1~3月 |       |          | 21年1~3月 |       | 22年1~3月 |       |
| 増加   | 1       | 2.0   | 2       | 3.7   | かなり良い    | 0       | 0.0   | 0       | 0.0   |
| やや増加 | 2       | 4.0   | 6       | 11.1  | やや良い     | 3       | 6.0   | 3       | 5.6   |
| 変らず  | 15      | 30.0  | 13      | 24.1  | 良くも悪くもない | 8       | 16.0  | 11      | 20.4  |
| やや減少 | 15      | 30.0  | 25      | 46.3  | やや悪い     | 17      | 34.0  | 25      | 46.3  |
| 減少   | 17      | 34.0  | 8       | 14.8  | かなり悪い    | 22      | 44.0  | 15      | 27.8  |
| 合計   | 50      | 100.0 | 54      | 100.0 | 合計       | 50      | 100.0 | 54      | 100.0 |

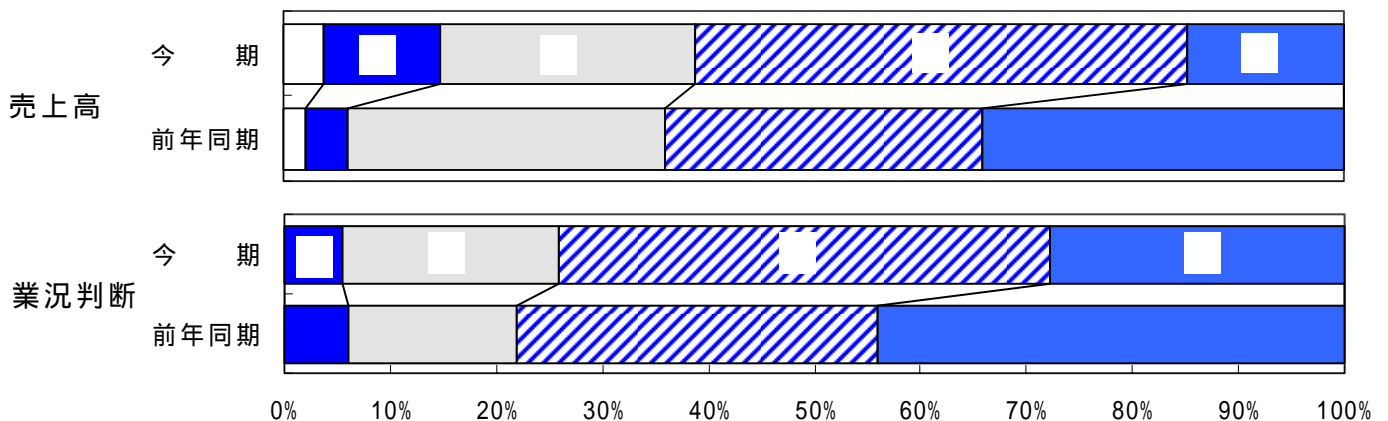

## 特別調査 ～ 「中小企業金融円滑化法」および「中小企業の雇用対策」について ～

今回「中小企業金融円滑化法」および「中小企業の雇用対策」について調査を実施し、結果は下記のとおりとなりました。アンケートにお答えいただき有り難うございます。

### 1. 「中小企業金融円滑化法」について

問1. 昨年末の臨時国会において金融の円滑化を図るため、中小企業向け融資や住宅ローンで返済猶予などを受けやすくする「中小企業金融円滑化法」(以下 同法)が制定されましたが、同法がどのような内容かご存知ですか。

「ある程度知っている」との割合が52.1%と最も多く、次に「あまりよく知らない」33.9%、「知らない」10.9%、「詳しく知っている」2.4%、「未回答」0.6%という結果となりました。

「あまりよく知らない」と「知らない」を合わせた回答が44.8%と半数近くありました。

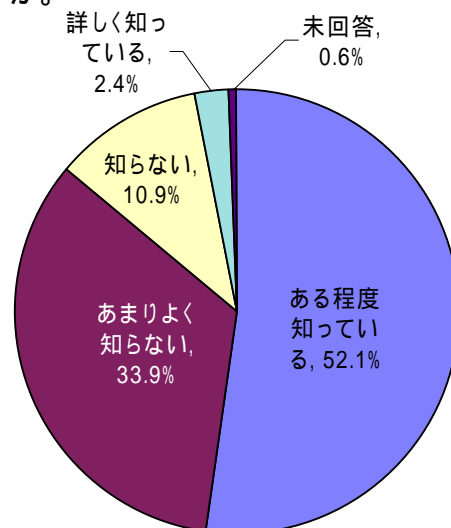

問2. 同法が制定されたことによって、貸付条件等の変更の申込みを行ないたいと思いますか。

「資金繰りに不安がなく必要がない」との割合が26.7%と最も多く、次に「検討中」25.5%、「行いたくない」23.0%、「行いたい(既に申込済み)」5.5%、「行いたい(既に申込済み)」5.5%、「未回答」4.8%という結果となりました。

聞き取り調査では、「資金繰りに不安があるが、先行きが不透明であるため、貸付条件の変更を行っても将来に不安を先送りするだけなので行いたくない」など先行き不安から慎重な対応となっているとのご意見もありました。

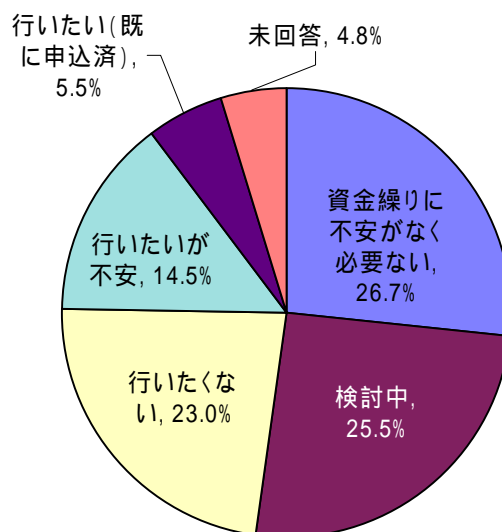

問3 . 問2で「2 . 行いたい但不安」「3 . 行いたくない」と回答された方に伺います。そのように答えた理由を下記の中から3つ以内で選んでお答え下さい。

(複数回答可)

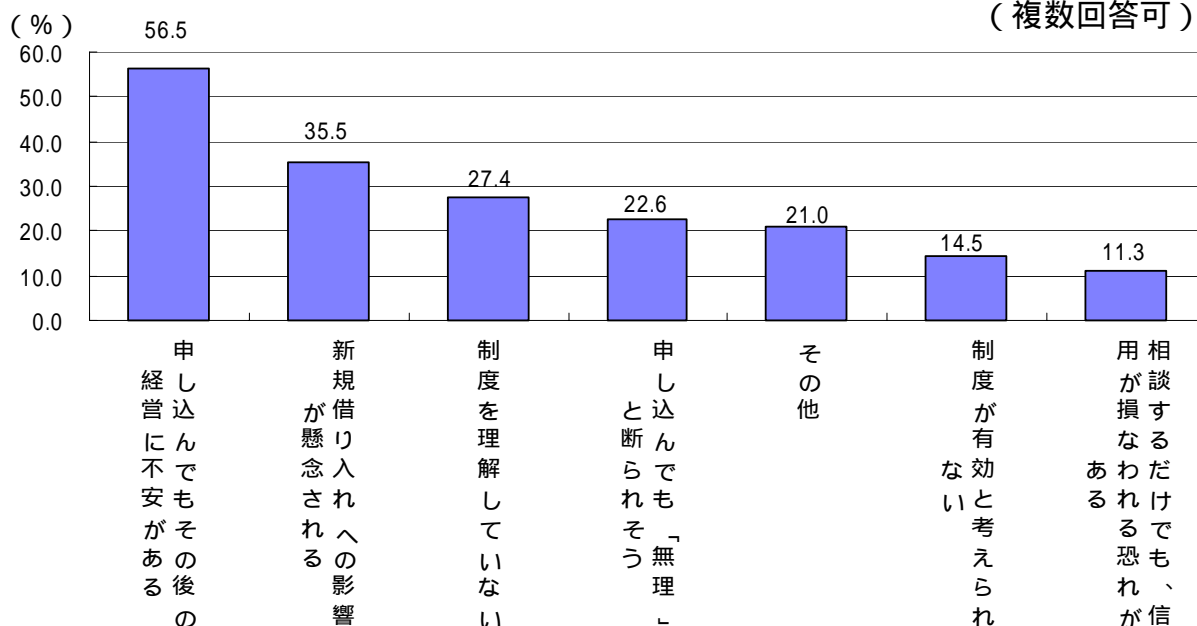

「申し込んでもその後の経営に不安がある」が最も多く、次に「新規借入れへの影響が懸念される」、「制度を理解していない」の順となりました。

先行き不安のほか、同法についてまだ十分な理解が出来ていないことから不安を持っている方も多いことが分かります。また理解している人が少ないため、「行いたい」と回答する割合が少なくなったのではないかと推測されます。

## 2 . 「中小企業の雇用対策」について

問1 . 貴社(殿)では、今後1、2年程度の正規社員・非正規社員の雇用について、どのように対応する方針ですか。正規社員については下記の1～3の中から、非正規社員については下記の4～7の中から、それぞれ1つ選んでお答え下さい。(「非正規社員」とは、パート・アルバイト、派遣社員などです。)

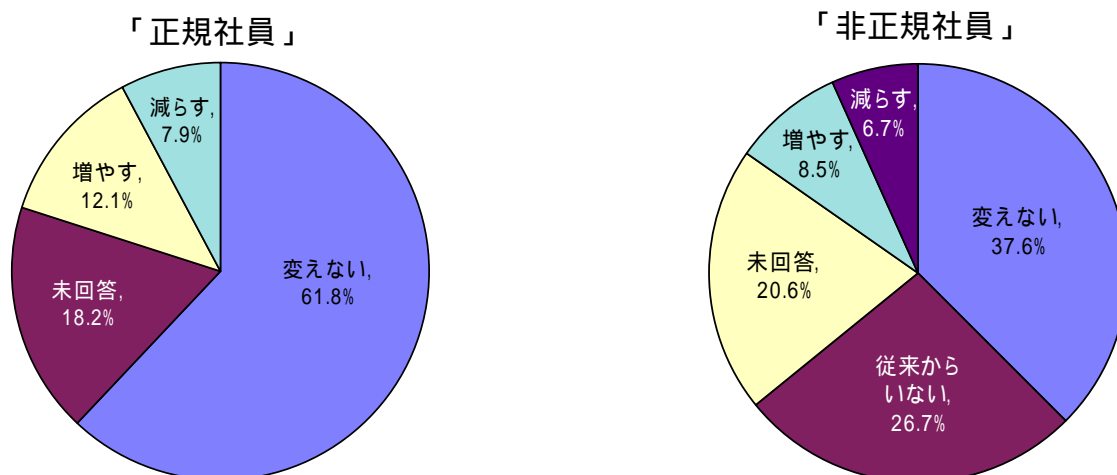

正規社員では「変えない」が61.8%、非正規社員も「変えない」が37.6%と最も多い結果となりました。

問2．ここ1、2年程度の貴社の新卒採用実績について1～5の中から最も当てはまるものを1つ選択してください。

「新卒採用はしていない」が58.8%と半数以上の回答となりました。次に「学歴に関係なく採用した」が10.9%となりました。

また、「主に中学・高校卒の学生を採用した」が5.5%、「主に専門学校・高専卒の学生を採用した」「主に短大・大学(院)卒の学生を採用した」が3.0%と回答した割合はほぼ同じ割合となりました。

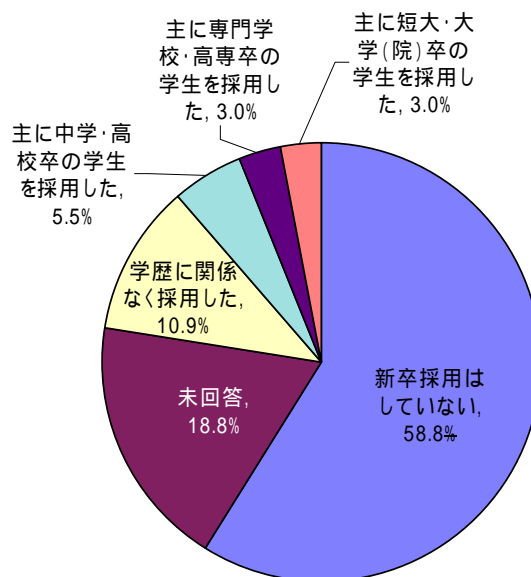

問3．貴社(殿)では、どのような能力や特性のある人材を必要としていますか。(複数回答可)

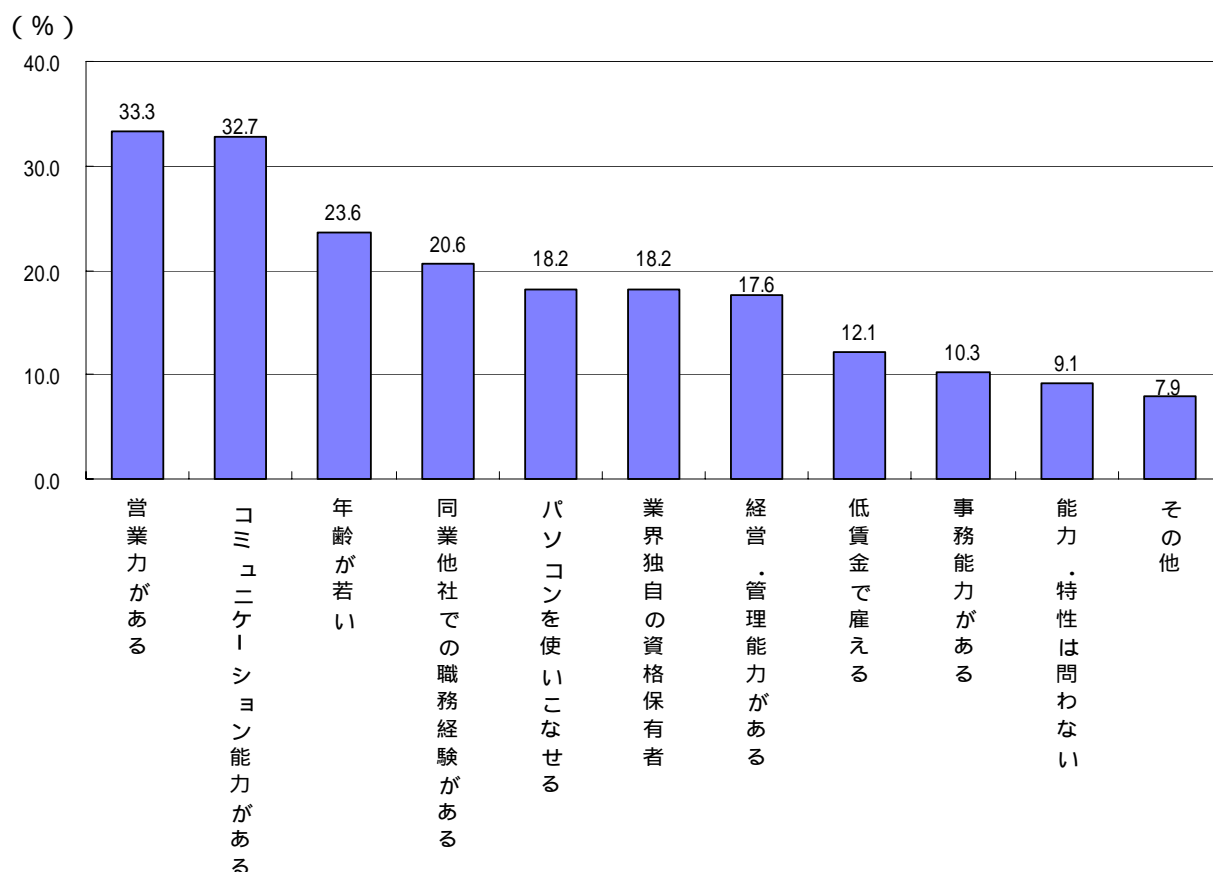

「営業力がある」が最も多く、次に「コミュニケーション能力がある」、「年齢が若い」と続きました。

その他の意見として、「何でもできる」という回答もありました。

## 有効求人倍率について

関公共職業安定所岐阜八幡出張所(郡上市)、高山の公共職業安定所のご協力を得て、有効求人倍率(学卒を除きパートを含む)を掲載いたしております。

岐阜八幡管内の平成22年2月の有効求人倍率は、0.57倍で前月比0.10ポイント増加、前年同月比で0.08ポイント減少となりました。新規求人数は161人、前年同月比42人減となりました。高山管内の平成22年2月の同倍率は0.57倍で、前月比0.03ポイント増加、前年同月比0.04ポイント減少となりました。新規求人数は840人、前年同月比46人増となりました。

また、全国および岐阜県の平成22年2月の有効求人倍率は、全国が前月比0.01ポイント上昇の0.47倍、岐阜県は前月比0.04ポイント上昇の0.57倍となりました。

(資料提供:関公共職業安定所岐阜八幡出張所、高山公共職業安定所)

$$\text{有効求人倍率} = \frac{\text{月間有効求人数}}{\text{月間有効求職者数}}$$

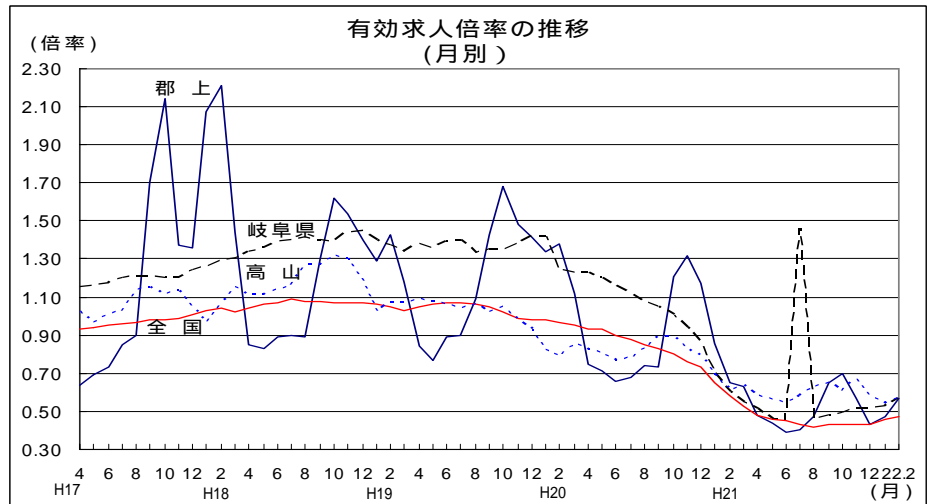
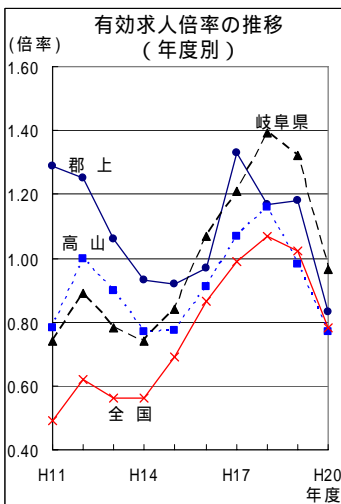

年度別有効求人倍率

| 区分  | H11年度 | H12年度 | H13年度 | H14年度 | H15年度 | H16年度 | H17年度 | H18年度 | H19年度 | H20年度 |
|-----|-------|-------|-------|-------|-------|-------|-------|-------|-------|-------|
| 郡上  | 1.29  | 1.25  | 1.06  | 0.93  | 0.92  | 0.97  | 1.33  | 1.17  | 1.18  | 0.83  |
| 高山  | 0.78  | 1.00  | 0.90  | 0.77  | 0.77  | 0.91  | 1.07  | 1.16  | 0.98  | 0.77  |
| 岐阜県 | 0.74  | 0.89  | 0.78  | 0.74  | 0.84  | 1.07  | 1.21  | 1.39  | 1.32  | 0.96  |
| 全国  | 0.49  | 0.62  | 0.56  | 0.56  | 0.69  | 0.86  | 0.99  | 1.07  | 1.02  | 0.78  |

有効求人倍率

| 区分  | 19.4 | 5    | 6    | 7    | 8    | 9    | 10   | 11   | 12   | 20.1 | 2    | 3    |
|-----|------|------|------|------|------|------|------|------|------|------|------|------|
| 郡上  | 0.84 | 0.77 | 0.89 | 0.90 | 1.09 | 1.43 | 1.68 | 1.48 | 1.41 | 1.34 | 1.38 | 1.12 |
| 高山  | 1.09 | 1.08 | 1.06 | 1.04 | 1.06 | 1.02 | 1.05 | 0.98 | 0.93 | 0.82 | 0.79 | 0.86 |
| 岐阜県 | 1.38 | 1.36 | 1.39 | 1.40 | 1.33 | 1.35 | 1.35 | 1.38 | 1.42 | 1.42 | 1.24 | 1.23 |
| 全国  | 1.05 | 1.06 | 1.07 | 1.07 | 1.06 | 1.05 | 1.02 | 0.99 | 0.98 | 0.98 | 0.97 | 0.95 |

| 区分  | 20.4 | 5    | 6    | 7    | 8    | 9    | 10   | 11   | 12   | 21.1 | 2    | 3    |
|-----|------|------|------|------|------|------|------|------|------|------|------|------|
| 郡上  | 0.75 | 0.71 | 0.66 | 0.68 | 0.74 | 0.73 | 1.21 | 1.32 | 1.17 | 0.86 | 0.65 | 0.63 |
| 高山  | 0.82 | 0.81 | 0.77 | 0.78 | 0.83 | 0.89 | 0.89 | 0.83 | 0.79 | 0.69 | 0.61 | 0.64 |
| 岐阜県 | 1.22 | 1.19 | 1.15 | 1.13 | 1.09 | 1.07 | 1.03 | 0.96 | 0.86 | 0.72 | 0.60 | 0.54 |
| 全国  | 0.93 | 0.92 | 0.91 | 0.89 | 0.86 | 0.84 | 0.80 | 0.76 | 0.73 | 0.67 | 0.59 | 0.52 |

| 区分  | 21.4 | 5    | 6    | 7    | 8    | 9    | 10   | 11   | 12   | 22.1 | 2    |
|-----|------|------|------|------|------|------|------|------|------|------|------|
| 郡上  | 0.48 | 0.44 | 0.39 | 0.40 | 0.47 | 0.65 | 0.70 | 0.57 | 0.43 | 0.47 | 0.57 |
| 高山  | 0.58 | 0.56 | 0.55 | 0.58 | 0.63 | 0.65 | 0.61 | 0.67 | 0.58 | 0.54 | 0.57 |
| 岐阜県 | 0.50 | 0.45 | 0.44 | 0.45 | 0.45 | 0.49 | 0.50 | 0.53 | 0.53 | 0.53 | 0.57 |
| 全国  | 0.46 | 0.44 | 0.43 | 0.42 | 0.42 | 0.43 | 0.44 | 0.45 | 0.46 | 0.46 | 0.47 |